



CITTÀ DI VENARIA REALE  
PROVINCIA DI TORINO

n°48/08  
Settembre 2008

# VENARIA oggiNEWS

Dal 20 settembre attivo il Servizio di Bike Sharing denominato Biciincomune, in 6 comuni della cintura torinese: **Venaria Reale, Collegno, Grugliasco, Rivoli, Alpignano e Drunto**. A Venaria 12 postazioni con un totale di 120 colonnine adibite al parcheggio biciclette, nelle seguenti zone:

- Reggia - piazza della Repubblica
  - Municipio - piazza Vittorio Veneto
  - Centro commerciale "I Portici"
  - Quartiere Gallo Praille - via Pretelegiani
  - Teatro "La Concordia"
  - Centro d'incontro Lombardi - via Amati 124
  - Cappella San Marchese
  - Centro polivalente Iqbal Masih - via Buozi
  - Piazza Pettiti
  - Scuola Don Milani
  - Scuola di Vittorio (cd. matitone)
  - Corso Garibaldi ang. via Iseppon
- Si potrà restituire la bicicletta in punti differenti sia della città che nei luoghi indicati dai comuni aderenti al progetto, non necessariamente nella postazione di prelievo. E' necessario possedere una tessera elettronica che permette di sganciare e riagganciare la bicicletta.

Per poter utilizzare il servizio rivolgersi all'Ufficio Relazioni con il Pubblico piazza Martiri della Libertà 1 tel. 800 235638  
Per maggiori informazioni [www.biciincomune.com](http://www.biciincomune.com), dall'attivazione del servizio.

## Bicinincomune



LE DUE RUOTE RICONQUISTANO IL TERRITORIO

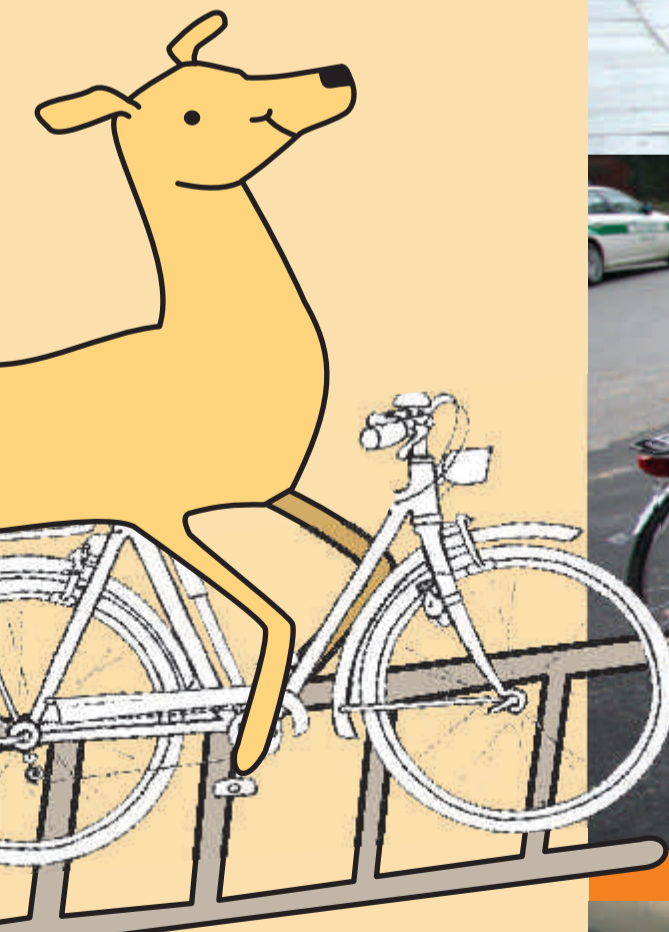

ALL'INTERNO...



NUOVA BIBLIOTECA AL VIA

OSPEDALE IN VIA DON SAPINO:



PROPOSTA STUDIO PRELIMINARE DI INSERIMENTO PAESAGGISTICO



APPUNTAMENTI D'AUTUNNO



“Progettare una città da sogno è facile, è ricostruirne una vitale che richiede fantasia” queste le parole della sociologa statunitense Jane Jacobs sostenitrice del recupero a misura d'uomo dei nuclei urbani e della loro identità locale. Urban Italia, iniziativa finanziata dal Ministero delle Infrastrutture e Trasporti con legge 388/2000, ha avuto alla base proprio questa filosofia proponendosi di affrontare unitamente i vari aspetti che identificano un territorio: dai problemi urbanistici a quelli sociali e ambientali. La nostra città a fronte della presentazione di programmi d'intervento ha potuto accedere al finanziamento di circa 5.060.000,00 euro destinati ad ognuno dei 20 comuni partecipanti. Un approccio integrato alle problematiche urbane per uno sviluppo sostenibile era infatti la strategia richiesta dal Ministero. Prova ne sia che gli interventi hanno teso a rivitalizzare sia lo sviluppo economico e occupazionale sia a migliorare l'integrazione sociale delle fasce più deboli residenti nelle aree di intervento, passando attraverso il risanamento ambientale. Ora, nella penultima e ultima di copertina troverete il programma dettagliato del Convegno Nazionale Urban Italia che si terrà a Venaria (al Centro conservazione e restauro) il 18 e 19 settembre organizzato in concomitanza con la conclusione degli interventi. Occasione di confronto per gli addetti ai lavori certo, ma anche possibilità per i cittadini di conoscenza dello sviluppo attuato in città e delle linee direttrici future. Una città vitale si esprime anche e soprattutto con la partecipazione della cittadinanza.

O. Berg.



## Non siamo per le politiche di facciata, ma per quelle di sostanza

*Con la ripresa delle attività dopo la pausa estiva, sono tante le cose che si propongono per una riflessione tra Amministrazione e cittadini.*

*Innanzitutto le preoccupazioni economiche. Il costo della vita, casa e annessi (bollette e spese) in primo luogo, ma poi anche trasporti, alimentari e altro ancora riempiono il futuro di incertezze e preoccupazioni.*

*Poi il lavoro, che non c'è o che è incerto, precario, mal pagato. Soffrono i giovani che devono costruirsi una prospettiva di vita, ma soffrono anche i tanti cinquantenni che, avendo perso il lavoro per una qualche causa, difficilmente riescono a riannodare il filo di un reddito adeguato, di un percorso che avrebbe dovuto portarli ad una pensione dignitosa.*

*Le Amministrazioni comunali non possono fare cose eclatanti ed incisive per la soluzione di questi problemi. Non ne hanno la possibilità: non possono dare soldi e lavoro a tutti quelli che ne hanno bisogno. Ma l'Amministrazione comunale di Venaria, ha messo al centro del suo agire amministrativo proprio queste situazioni, cercando di contrastare le difficoltà crescenti in cui un'ampia fascia di cittadini si trova, con azioni che non si vedono e di cui i giornali non parlano.*

*Sono più di mille le famiglie venaresi che ricevono un sostegno, più o meno grande, dal Comune. Sono tanti, ma vorremmo che fossero di più, i cittadini che sosteniamo nei percorsi di accesso al lavoro e, se abbiamo fatto e continuiamo a fare tanto per il rilancio turistico della Reggia e della Città, è proprio perché da questo settore possono venire quelle occasioni di lavoro e di reddito dareb-*

*bero un po' di respiro a tante famiglie.*

*Ed anche sul problema casa sono molte le iniziative intraprese e che hanno portato a risolvere il problema di decine di famiglie ed abbiamo progetti avviati per portare a soluzione lo stesso problema per tante altre famiglie: tutto questo nel rispetto assoluto delle graduatorie e combattendo inflessibilmente le occupazioni abusive e senza titolo di case pubbliche.*

*Qualcuno dice che non si vede quello che sta facendo questa Amministrazione. Ma occuparsi di chi si trova in difficoltà non si vede e non fa notizia. Non siamo per le politiche di facciata, ma per quelle di sostanza.*

*Abbiamo cercato di fare come si fa in ogni famiglia e dopo una prima fase di gestione oculata delle risorse di Bilancio e del personale si può avviare la fase di investimento che genererà per la Città, già in questo autunno, l'avvio di importanti cantieri: le facciate ed il tetto della scuola de Amiciis, diversi cantieri stradali, la nuova scuola a Gallo Praile, l'installazione di telecamere di nuova generazione senza fili che si possono spostare in alcuni punti delicati, come parchi e piazze, la ristrutturazione di piazza Deledda, la nuova biblioteca e tutta l'area della ex caserma Beleno e poi tanti altri, soprattutto di manutenzione, che stiamo per bandire. Tutti questi cantieri daranno qualche problema nelle prossime settimane e vi chiediamo di avere pazienza. Ma intanto la vivacità e vitalità di Venaria traspare dalle molteplici iniziative di cui questo numero del giornale da notizia.*

Il Sindaco  
Nicola Pollari

**VENARIA**  
oggiNEWS

Periodico a cura dell'Amministrazione Comunale

Autorizzazione Tribunale di Torino  
n. 3056 del 20.05.1981

**Editore**  
Il Sindaco del Comune di Venaria Reale

**Direttore Responsabile**  
Oriana Bergantin

**Coordinamento**  
Laura Fabbri

**Comitato Garanti**  
Alessandro Brescia  
Giuseppe Capogna  
Antonio Crivelli  
Giuseppe Lumetta

**Stampa**  
Cooperativa Sociale Marca - (TO)

**Pubblicità**  
Cooperativa Sociale Marca - Torino  
Tel. 011 403 71 73 - 329 01 87 660  
tipo@coopmarca.com

Piazza Martiri della Libertà, 1  
10078 Venaria Reale (TO)  
Tel. 011 40 72 242 - Fax 011 40 72 266  
www.comune.venariareale.to.it  
comunicazione@comune.venariareale.to.it

**Hanno collaborato a questo numero**  
Guido Ruffinato,  
Vittorio Billera,  
Società Comunicare S.r.l.,  
Patto Territoriale Zona Ovest,  
Agenzia di Architettura 5+1AA

**Immagini fotografiche**  
Archivio del Comune di Venaria Reale,  
Società Comunicare S.r.l.,  
Patto Territoriale Zona Ovest,  
Agenzia di Architettura 5+1AA,  
Organizzazione MiTo,  
Venaria Reale Festival,  
Associazione Amici per la Musica,  
Associazione 296 Model Venaria

Venaria Oggi viene distribuito gratuitamente a tutte le famiglie venaresi con il sistema "porta a porta". Coloro che riscontrassero anomalie nella distribuzione sono invitati a segnalarle alla Redazione.



Il 24 luglio si è riunita la Conferenza dei servizi per valutare la possibilità di ricollocazione dell'ospedale in via Don Sapino. L'Amministrazione comunale ha contribuito facendo predisporre uno studio preliminare di inserimento paesaggistico in tale area del progetto, già pronto, del nuovo ospedale di cui pubblichiamo un'immagine, commissionato al prof. Bagliani. La Conferenza dei servizi, acquisite le pratiche istruttorie relative, si è data appuntamento il prossimo 10 settembre per presentare le dovute osservazioni in merito.

O. Berg.



## CANTIERI D'AUTUNNO

# AMBIENTE E VIABILITA': NUOVA CONCEZIONE DEL TRAFFICO E NUOVI EDIFICI

**PEDONI E PISTE CICLABILI PROTAGONISTI IN CENTRO, LA ZONA GALLO PRAILE  
AVRA' UNA SCUOLA MATERNA E MICRONIDO, INIZIO LAVORI PER LA BIBLIOTECA TANCREDI MILONE**

A cura di **O. Berg.**

A procedure burocratiche espletate partono, nella prossima stagione autunnale, diversi cantieri in città. Prosegue la trasformazione urbana che vuole una città non solo sempre più vivibile ma anche in grado di rispondere alle esigenze dei suoi abitanti. Nuovi edifici ed una viabilità modificata nei nodi strategici del traffico sono gli interventi previsti:

### NUOVA SCUOLA MATERNA GALLO-PRAILE

Due edifici separati per tre sezioni di materna e un micronido, in grado di ospitare un centinaio di bambini. Ad un piano con giardino attiguo. Effettuato un progetto di studio attento alla percezione degli spazi da parte dei bambini. Così come non è stata sottovalutata una giusta esposizione al sole dell'edificio.



### EX CASERMA BELENO: NUOVA BIBLIOTECA "TANCREDI MILONE"

La nuova biblioteca può contare su spazi e volumi che si articoleranno secondo le esigenze dei vari utenti: dallo studio ad uno spazio di incontro e di letture ad uno specifico per i ragazzi. Cambia la filosofia d'uso. Non solo luogo di studio silenzioso ma posto dove poter trascorrere il tempo libero guardando un film o ascoltando musica o, ovviamente leggendo un libro. Un punto di incontro innanzitutto, dove sarà possibile vivere gli spazi non solo interni ma anche esterni all'edificio. Un luogo dove si integreranno servizi e nuove attività grazie alla modularità degli spazi della sezione adulti, sala multifunzionale, sezione ragazzi. Il progetto prevede la possibilità, in un prossimo futuro, di costruire a lato un magazzino e archivio storico comunale.

#### DATI

superficie complessiva lorda d'intervento: 1.445 mq.  
superficie complessiva netta al piano terra: 1.003 mq.  
superficie complessiva netta al piano primo (soppalco calpestabile): 191 mq.  
superficie compl. totale netta calpestabile: 1.194 mq.  
Importo lavori: 901.000,00 euro

#### SPAZI

sala aperta sezione ragazzi con un'area riservata ai bambini; uffici Fondazione Cultura (con ingresso indipendente e saletta attesa); gruppo servizi igienici

operatori (biblioteca e uffici cultura); gruppo servizi igienici utenti; saletta studio; ufficio lavoro e catalogazione; sala aperta sezione adulti; emeroteca e sezione consultazione; sala audiovisivi, sala didattica informatica; saletta sezione storia locale/studio, gruppo servizi igienici utenti (biblioteca e sala multifunzionale); sala conversazione; spazio aperto ricovero libri e materiale; spazio chiuso lavoro e catalogazione; ingresso principale con bussola; atrio di accoglienza con presidio e reception; postazioni multimediali; ufficio di direzione; ufficio; sala multifunzionale (riunioni, presentazioni, esposizioni, proiezioni, etc.) con ingresso indipendente, collegata alla sala conversazione e ai servizi igienici.

### RESTAURO E CONSOLIDAMENTO FACCIAE SCUOLA DE AMICIS

LA SCUOLA ELEMENTARE DE AMICIS vedrà restaurate le proprie facciate e il tetto sarà completamente rifatto. L'intervento sui muri esterni sarà attuato con un metodo innovativo utilizzando un idrogetto a bassa pressione che consente di pulire delicatamente gli intonaci esistenti.

### SERVIZI DEMOGRAFICI Orari d'apertura al pubblico degli Uffici

**LUN** 8,30 - 12,30 - 15,00 - 16,00  
**MAR** 8,30 - 12,30 - 15,00 - 16,00  
**MER** 8,30 - 12,30

**Anagrafe, Stato Civile, Elettorale e Leva**  
**GIO** 9,15 - 12,30 15,00 - 18,30  
**VEN** 8,30 - 12,30  
**SAB** 9,10 - 11,40

### AL VIA ROTATORIE E ATTRAVERSAMENTI PEDONALI

#### Piano urbano del traffico Put I<sup>o</sup> lotto

Realizzazione di:

- nuova rotatoria tra le vie Cavallo e Stefanat
- nuova rotatoria tra corso Machiavelli e le vie Dante e Da Vinci
- abbattimento barriere architettoniche sul percorso via San Marchese, via Canale, viale Roma, piazza Vittorio Veneto e realizzazione di due attraversamenti pedonali all'incrocio con via Piave e via Filzi
- realizzazione spartitraffico nel tratto in curva di corso Machiavelli
- rifacimento manto stradale, adeguamento passaggi pedonali e segnaletica stradale nelle vie XI Febbraio e Costa

### REALIZZAZIONE PERCORSI CICLABILI E PEDONALI IN CENTRO

#### Piano urbano del traffico Put II<sup>o</sup> lotto "Zona 30" Km/h

E' la zona del centro città compresa tra le vie:

- corso Matteotti, corso Papa Giovanni XXIII; via Iseppon; corso Garibaldi; lungo fiume Ceronda; via Castellamonte; complesso della Reggia; via Don Sapino.

Obiettivo del progetto è alzare i livelli di sicurezza sulle strade e sviluppare una rete di percorsi ciclabili e pedonabili in particolare per le aree scolastiche e commerciali; ridurre la circolazione delle auto nelle zone centrali della città e allontanare il passaggio di mezzi pesanti. Il progetto prevede il rallentamento del traffico veicolare con dossi sopraelevati e la supremazia del passaggio ciclopedonale in tutta l'area, come è prevista una particolare attenzione per le persone con mobilità ridotta o ridotta capacità sensoriale. Gli incroci sopraelevati sono realizzati con materiali contenenti biossido di titanio per abbattere i gas, gli aerosili e le polveri provenienti dal traffico urbano. Fa seguito un secondo lotto di lavori che interviene nel quadrilatero compreso tra viale Buridani, corso Papa Giovanni XXIII, via Iseppon e corso Garibaldi. Qui sono previste due porte d'ingresso al centro che sono: via San Francesco D'Assisi e via Juvarra, le relative uscite si hanno da via Goito a via Sabotino. Gli incroci rialzati saranno tra: via Nazario Sauro-via Zanellato, via Goito-via San Francesco (corso Garibaldi), via Goito-via D'Annunzio, via Palestro-via D'Annunzio, via IV Novembre-via D'Annunzio, via Juvarra-via Barolo, via Juvarra-via Goito, via Juvarra via Maestro, via Juvarra-via IV Novembre, viale Roma-via Tripoli. Ai residenti sarà inviata una cartolina che illustrerà l'intervento nella propria zona ed un cartello segnerà l'attivazione del progetto "Zona 30".



### Parcheggio pubblico alla ex caserma Beleno

### L'EX CASERMA BELENO NUOVA PORTA DI ACCESSO ALLA CITTÀ

Progetto per la realizzazione delle aree a parcheggio all'interno della ex Caserma Beleno. All'interno di un perimetro quadrato delimitato tra via Nazario Sauro e via Giuseppe Verdi, l'area della ex Caserma Beleno presenta alcuni caratteri che con modalità differenti ritroviamo nella struttura urbana di Venaria La Reale.

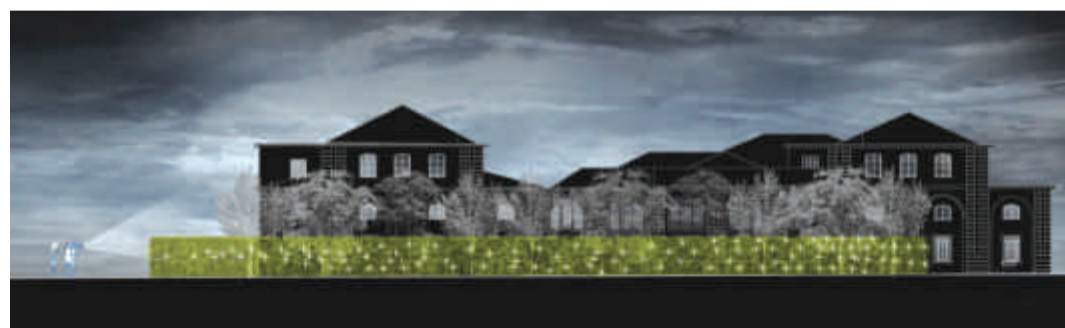

Il sistema delle corti e degli spazi aperti lungo gli assi principali della città che troviamo nel centro storico, sono riscoperti ed utilizzati come filo conduttore anche nell'ambito del progetto, lo stesso nasce pertanto dalla volontà di valorizzare i caratteri principali dell'area e di far divenire sequenza di spazi pubblici il sistema delle aree libere che ospiteranno i parcheggi di accesso alla città. La successione di perimetri (quello urbano su via Verdi e quello interno del corpo centrale), la cortina esterna e il nucleo centrale delle volumetrie esistenti, costituiscono un contesto articolato e complesso, in equilibrio tra passato, dimensione presente e visione futura. La necessità di realizzare dei semplici parcheggi diventa l'occasione per creare e arricchire il sistema degli spazi pubblici della città dei percorsi pedonali, della valorizzazione dell'esistente. Lo spazio di risulta diviene così sequenza di spazi, dove l'esigenza di costruire un perimetro crea la possibilità di accompagnare il visitatore in un percorso che anticipa valori e specificità di Venaria La Reale.

## TETTI FOTOVOLTAICI

SULLE SCUOLE DON MILANI E GRAMSCI. L'ENERGIA ELETTRICA IN SURPLUS VERRÀ RIDISTRIBUITA IN RETE.

Iniziati i lavori di realizzazione e collaudo di tetti fotovoltaici per una copertura equivalente di 500 mq per singola scuola, che consentirà l'autoalimentazione del fabbisogno energetico dei due plessi scolastici. Il progetto stabilisce che la parte energetica prodotta in più sia ridistribuita in rete. Si sperimentano 3 tipologie di pannelli: amorfi, precristallini, monocristallini che variano nella capacità di maggiore o minore sensibilità al calore, alla luce con e senza irraggiamento. Le differenze della loro produzione saranno costantemente osservabili da grandi display, posizionati all'interno delle scuole, che indicheranno l'energia raggiunta in eccedenza. La sperimentazione ci dirà quale tipo di pannello è più efficace con le condizioni climatiche di Venaria. Verranno proposti dei percorsi didattici per una maggiore sensibilizzazione alla produzione di energie alternative per gli studenti e loro insegnanti.



# Feste locali e concerti interna

## Teatro al Naturale, un settembre "naturalmente" emozionante



*Prosegue la rassegna teatrale Da Shakespeare a Lella Costa fra le bellezze del parco "La Mandria"*

Anche quest'anno il settembre venariese sarà arricchito dalla presenza di una delle più originali rassegne teatrali degli ultimi anni. In occasione dei 30 anni di fondazione del Parco "La Mandria", teatro e natura vanno a braccetto dal 5 al 21 settembre con la sesta rassegna di "Teatro al Naturale".

### La foresta fantastica.

**Spettacolo itinerante in bicicletta domenica 7 settembre** - 10,30 e 15,30  
Piccola Compagnia del Giglio  
Parco La Mandria - Ingresso Ponte Verde  
intero 8,00 euro  
ridotto 6,00 euro. 3,00 euro ragazzi fino ai 14 anni

### Alice, una meraviglia di paese

Lella Costa  
**Venerdì 12 settembre** - 21,15  
Parco La Mandria - Cascina Prato Pascolo  
Ingresso Ponte Verde  
intero 12,00 euro / ridotto 8,00 euro.  
In caso di maltempo lo spettacolo si svolgerà al coperto

### Robe da goblin. Spettacolo itinerante in bicicletta

**sabato 13 settembre** - 15,30  
domenica 14 settembre - 15,30  
Piccola Compagnia del Giglio  
Parco La Mandria - Ingresso Ponte Verde  
intero 8,00 euro  
ridotto 6,00 euro / 3,00 euro ragazzi fino ai 14 anni

### Bianca sottosopra

**sabato 13 settembre** - 21,15  
Parco La Mandria - Villa Laghi - Ingresso Villa Laghi  
intero 12,00 euro / ridotto 8,00 euro

### Il Melarancio, la battaglia dei cuscini

**domenica 14 settembre** - 17,00  
Parco La Mandria - Borgo Castello  
Ingresso Ponte Verde  
posto unico 3,00 euro

### Musiche senza testa

**domenica 14 settembre** - 18,30  
Architorti e Compagni di Viaggio  
Parco La Mandria - Ciabot delle Guardie  
Ingresso Ponte Verde  
intero 12,00 euro / ridotto 8,00 euro.  
In caso di maltempo lo spettacolo si svolgerà al coperto

Testi a cura della compagnia "Compagni di Viaggio".

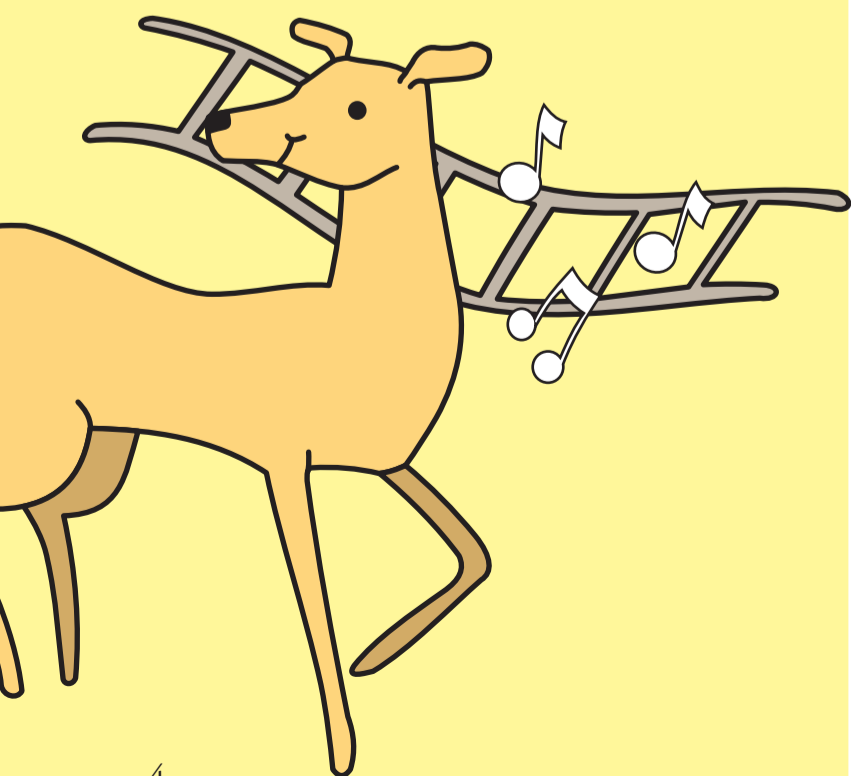

## Festa di S. Maria Bambina teatro, giochi, musica

**I dieci giorni mariani per eccellenza di Venaria si concludono con il Palio dei borghi e lo spettacolo pirotecnico lungo il Ceronda**



Dal 19 al 28 settembre le vie del centro cittadino si animeranno per la consueta festa di S. Maria Bambina. Il cartellone di quest'anno prevede: venerdì 19 settembre, alle ore 21, presso il cortile dell'oratorio di S. Maria in piazza Annunziata **"Folklore oggi, eredità perduta"**, spettacolo della compagnia teatrale "Città di Torino" con Giandoja e Giacometta.

Sabato 20, alle ore 21 presso il cortile dell'oratorio, **"Noi...giovani e non"**, giochi imitazioni, sketches e magia con i giovani (e non) dell'oratorio S. Maria. Domenica 21 dalle ore 10 presso via Mensa e piazza Annunziata **"Pittori in piazza"**; banchetti e degustazioni di antichi sapori e prodotti tipici; **"Giochi d'altri tempi"**, attività dedicata ai bambini. Alle ore 21 presso il cortile dell'oratorio **"Fisarmonicando nell'Aja"**, concerto e balli con il gruppo "Fisarmoniche in Allegria". Venerdì 26, ore 21, presso l'oratorio di S. Maria: **serata caraibica** con la partecipazione della scuola di ballo "Star Dance" di Carmen Parisi. Sabato 27, ore 19.30 apertura dello stand gastronomico **"Cenando ballando"**, con degustazioni di grigliate e frittelle. Domenica 28, giornata dedicata al **Palio dei Borghi**: si parte alle 10.45 con l'abbinamento degli asini ai borghi e si conclude alle 15 con la partenza del Palio. Alle ore 18 **S. Messa conclusiva e processione**. Alle ore 23.30 chiusura dei festeggiamenti con lo spettacolo di **fuochi d'artificio** della Premiata ditta Luigi Parente lungo il Ceronda.

G. Ruff

## Festa Patronale di San Marchese, Altessano al centro



Dal 6 al 15 settembre il quartiere di Altessano sarà animato dalla consueta festa patronale. Numerose le iniziative previste. Si comincia sabato 6 settembre con il **torneo di bocce Memorial "Domenico Berger"**. Venerdì 12 sarà la volta del torneo dei 4 rioni di Altessano con i gruppi sportivi PGS San Lorenzo e Società Gambetto. Nella stessa giornata alle

ore 21 sono in scena i **gruppi emergenti Furi Tempo, Calamita, Shake, Maniac Mansion**. Sabato 13 altra giornata all'insegna dello sport con le **Mini Olimpiadi San Marchese** e con il **Revival Gambetto** di calcio a 11. Nella stessa serata di sabato 13 alle ore 21 **serata danzante con l'Orchestra Gribaud** e **degustazioni di zucchini**. Domenica 14 in via San Marchese sarà allestito la **mostra mercato di prodotti tipici dell'artigianato** a partire dalle ore 9. Nella stessa giornata alle ore 9 presso piazza Atzei avverrà il **Vespa raduno** con l'esposizione in via Roma delle vespe d'epoca. Presso piazza Cavour a partire dalle ore 9 Mostra Concorso di Pittura 1° Trofeo S. Marchese. Si conclude la kermesse Domenica 14 alle ore 23 con lo **spettacolo pirotecnico** presso i campi Don Mosso.

G. Ruff

## 3^ EDIZIONE DI TERRA MADRE Torna l'incontro mondiale tra le comunità del cibo

L'edizione del 2008 di Terra Madre, incontro mondiale tra le comunità del cibo, si svolgerà a Torino, dal **23 al 27 ottobre**, in concomitanza col Salone del Gusto. E' un momento di conoscenza tra i popoli e ciò può avvenire grazie all'ospitalità offerta dalle famiglie del territorio piemontese. Chi fosse interessato a conoscere il mondo attraverso un interessante viaggio di scoperta delle sue genti, potrà accogliere nella propria casa i delegati provenienti da ogni parte del globo. L'accorato appello che quest'anno fa la presidenza del Comitato Terra Madre ai cittadini venaresi e piemontesi tutti, è ancora più pressante. Non avendo più a disposizione i posti letto dei villaggi olimpici di Torino ed essendo aumentata da 5.000 a 8.000 persone la presenza prevista dei delegati, diventa necessario aumentare l'ospitalità nelle case private. L'impegno chiesto è di fornire un letto, un pasto alla sera e di accompagnare al mattino il proprio ospite al punto di ritrovo della navetta in città e di andarlo a prendere nello stesso luogo al suo rientro serale. Nella passata edizione del 2006, la Città di Venaria Reale ha aderito all'iniziativa mediante un contributo di € 500,00, finalizzato all'acquisto di un biglietto aereo per i delegati provenienti dai Pa-

esi in via di sviluppo. Inoltre ha ospitato presso il Parco della Mandria e presso alcune famiglie, sei delegati provenienti dal Messico e da El Salvador. Per questa edizione l'Amministrazione raddoppia il proprio contributo all'iniziativa e conta sulla disponibilità delle famiglie per aumentare il numero dei delegati ospitati in Venaria.

Chi fosse interessato a fornire l'ospitalità è pregato di contattare l'Ufficio Politiche Culturali, via Medici del Vascello 8/a, tel. 011 40 72 105 e-mail: [eventiturismo@comune.venariareale.to.it](mailto:eventiturismo@comune.venariareale.to.it)

Vitt. Bill.





# zioni alle porte dell'autunno

## Artigianato d'eccellenza, 6<sup>a</sup> Edizione

Visto il successo delle passate edizioni, la Città di Venaria Reale organizza la sesta edizione della mostra "Artigianato d'eccellenza".

Scopo della manifestazione è mantenere l'antico legame tra la Reggia e la città attraverso la storia dell'artigianato locale: la mostra si terrà **domenica 5 ottobre** nella splendida cornice di via Mensa.

L'intento è quello di ricercare, in modo particolare, produttori legati alla tradizione del nostro centro storico: lavorazione della seta, dell'oro e della gioielleria, del legno, dei filati e degli arazzi.

Preghiamo chi è interessato ed in possesso del certificato regionale di riconoscimento dell'Artigianato di eccellenza, di inviargli il modulo (scaricabile dal sito internet del comune [www.comune.venariareale.to.it](http://www.comune.venariareale.to.it)) compilato ed inoltrarlo via fax al numero 011 40 72 108



## Modellismo, un'arte da prendere a "modello"

11 e 12 Ottobre, XII<sup>a</sup> mostra di modellismo statico

Il 12 ottobre Venaria Reale ospiterà la XII<sup>a</sup> mostra di modellismo statico. La mostra è organizzata dall'associazione "296 Model Venaria" in collaborazione con: le Associazioni Nazionali, Marinai D'Italia, Carabinieri, "Club Alpino" "Sezione di Venaria", Protezione Civile C. C., CB 2000, Protezione civile "Le Aquile", Polisportiva, Sci Nord Torino, intende diffondere e valorizzare la "nobile arte del modellismo", vera e propria forma d'espressione artistica. La mostra è così organizzata: il **9 e 10 ottobre apertura straordinaria**

**ordinaria dedicata alle scolaresche. 11 e 12 ottobre inizio della mostra statica.** ORARI: sabato 11 dalle ore 16 alle 19,30; domenica 12 dalle ore 9 alle 13 e dalle 15 alle 18. Alle ore 21 di sabato, presso la sede dell'Associazione Marinai d'Italia vi sarà la proiezione delle diapositive dei velieri. La mostra si svolgerà nella sede dell'associazione "296model Venaria" in via Aldo Picco 24.

Per ulteriori informazioni consultare il sito [www.296modelvenaria.it](http://www.296modelvenaria.it)

## AFFIDATA LA GESTIONE DEL CENTRO D'INCONTRO IQBAL MASIH Ad Altessano è di prossima apertura lo spazio multifunzione del quartiere

Nel luglio scorso, a seguito di gara, è stata affidata alla Cooperativa "IL MARGINE" di Collegno la gestione del Centro di Incontro Polivalente "IQBAL MASIH", sito in via Buozzi, nel quartiere di Altessano. Nel mese di settembre e di ottobre si provvederà al montaggio degli arredi e delle attrezzature, e successivamente potranno essere avviate le prime attività. E' prevista anche una festa di inaugurazione a cui saranno invitati tutti i cittadini. Il centro, realizzato grazie ai finanziamenti del programma URBAN, è destinato ad uso collettivo della cittadinanza, ed è parte integrante di un programma di recupero urbano volto a rafforzare il legame tra il quartiere, gli abitanti e la Pubblica Amministrazione. Presso la struttura sono previsti spazi sia per gli adulti che per i giovani, per le associazioni ed il comitato di quartiere, nonché un grande salone polivalente ed un bar. E' prevista la possibilità di organizzare feste, balli, giochi, ed altre iniziative di socializzazione, ma anche riunioni, attività formative e culturali, promozione dell'associazionismo e del volontariato. Oltre a fruire delle iniziative organizzate direttamente dalla Cooperativa "IL MARGINE" e dal Comune, i cittadini stessi e le associazioni potranno avanzare proposte ed eventualmente anche collaborare all'organizzazione delle attività.



A cura del Settore Welfare

Iqbal Masih: nome del bambino pakistano ucciso dalla mafia dei tappeti



## MITO Settembre Musica sbarca al Venaria Real Festival



**Gli ultimi 2 appuntamenti della rassegna con 2 degli ensemble sinfonici più prestigiosi al mondo**

**Domenica 7 settembre**  
Giardini della Reggia - ore 19

Musiche di: Astor Piazzolla, Boris Blacher, Gabriel Fauré, Giuseppe Verdi, Georges Ulmer, Nino Rota, Heitor Villa-Lobos, Edith Piaf, Michel Legrand, Wilhelm Kaiser-Lindemann, George Gershwin, Ennio Morricone, Horacio Salgan

**I dodici violoncelli dei Berliner Philharmoniker**

posti numerati € 15 e € 20

Con il sostegno di Regione Piemonte  
In collaborazione con Associazione Lingotto Musica Fondazione Teatro Regio



**I biglietti sono in vendita presso:** Biglietteria MITO Settembre Musica, via San Francesco da Paola 6, Torino Tel. 011 442 4777. Dal Lunedì al Sabato ore 10.30-18.30 - Biglietteria La Venaria Reale, via Mensa, 34 tel. 011 499 2333. Mar, Mer, Gio ore 9 -16; Ven, Sab, Dom ore 9-19 - Biglietteria "I Giardini La Venaria Reale", viale Carlo Emanuele II - tel. 011 499 2333. Da Martedì a Domenica ore 9 -19 - Biglietteria Teatro Concordia, corso Puccini, Venaria Reale - tel. 011 424 1124. Da Lun a Ven ore 10,30-12,30 e 15,30-18 - Punti vendita Ticketone elencati sul sito internet - Vendita telefonica con carta di credito: Biglietteria MITO Settembre Musica 011 442 4777; Call Center Ticketone 892.101 - Su internet: [www.venariarealfestival.it](http://www.venariarealfestival.it) [www.vivaticket.it](http://www.vivaticket.it) - [www.ticketone.it](http://www.ticketone.it)

Nei giorni di spettacolo riapertura cassa presso i Giardini La Venaria Reale dalle 20,00 alle 22,00

**ULTIMA ORA:** per ogni serata si garantisce un numero minimo di 50 posti in vendita dalle ore 20 nella biglietteria dei Giardini. In caso di coda saranno rilasciati due biglietti a persona. DIVERSAMENTE ABILI: i posti riservati ai portatori di handicap con carrozzina devono essere prenotati presso la biglietteria MITO Settembre Musica Tel. 011 442 4777.

**ANNULLAMENTO SPETTACOLO:** in caso di annullamento di spettacolo per maltempo, i biglietti già acquistati (anche via internet) potranno essere rimborsati, al netto dei diritti di prevendita, dal secondo giorno successivo e per la durata di cinque giorni lavorativi presso le biglietterie che li hanno emessi.

**Venerdì 12 settembre**  
Giardini della Reggia - ore 19

Samuel Barber  
Adagio per archi op. 11  
Wolfgang Amadeus Mozart  
Concerto in re maggiore per corno e orchestra K. 412  
Concerto in re maggiore per violino e orchestra K. 218 "Strassburger"  
Dmitrij Šostakovič  
Suite per orchestra jazz n. 1  
Concerto n. 1 in do minore per pianoforte e orchestra op. 35  
Arturo Marquez  
Danzon n. 2 per orchestra

**Sabina International Ensemble**  
**Alessio Allegrini**, direttore e corno  
**Vinicio Allegrini**, tromba  
**Francesco Manara**, violino  
**Edisher Savitsky**, pianoforte

ingresso gratuito

Con il sostegno di Compagnia di San Paolo Regione Piemonte  
In collaborazione con Compagnia per la Musica in Roma Fondazione Teatro Regio





## ZTL CENTRO STORICO, NUOVI DISSUASORI

Per la piena attuazione della Ztl Centro Storico, il comune sta ultimando l'installazione di dissuasori mobili lungo gli accessi e la predisposizione dei pass necessari all'ingresso in Ztl. Le tre aree si confermano.

L'Area A che comprende il tratto di via Mensa fra piazza Vittorio Veneto e via Medici del Vascello, con senso unico di circolazione verso piazza Vittorio. L'Area B che comprende il tratto di via Mensa fra via Medici del Vascello e piazza Annunziata, con accesso ed uscita unicamente da via Rolle. L'Area C che comprende il tratto di via Mensa da piazza Annunziata a piazza della Repubblica (pedonalizzata permanentemente dal 1 agosto con ordinanza n.150), con accesso da via Pavesio ed uscita da via XX Settembre. Per i residenti dell'Area A, in cui sono già attivi i dissuasori mobili, sarà necessario solamente effettuare il rinnovo dell'abbonamento. Per i residenti delle altre 2 Aree (B e C), l'Amministrazione comunale predisporrà apposita comunicazione spedita domiciliariamente, in cui verranno spiegate dettagliatamente le discipline veicolari per queste zone e le modalità di attivazione dell'abbonamento. I residenti della Area B riceveranno abilitazione per il dissuasore di via Rolle. I residenti della Area C sul lato dell'Esedra e delle case Atc, riceveranno abilitazione per il dissuasore di via Castellamonte. Tutti gli altri dell'Area C saranno abilitati per i dissuasori di via Pavesio (da cui sarà

### LEGENDA:

**E** ENTRATA ALLA ZTL - **U** USCITA DALLA ZTL - **PED** AREA PEDONALE

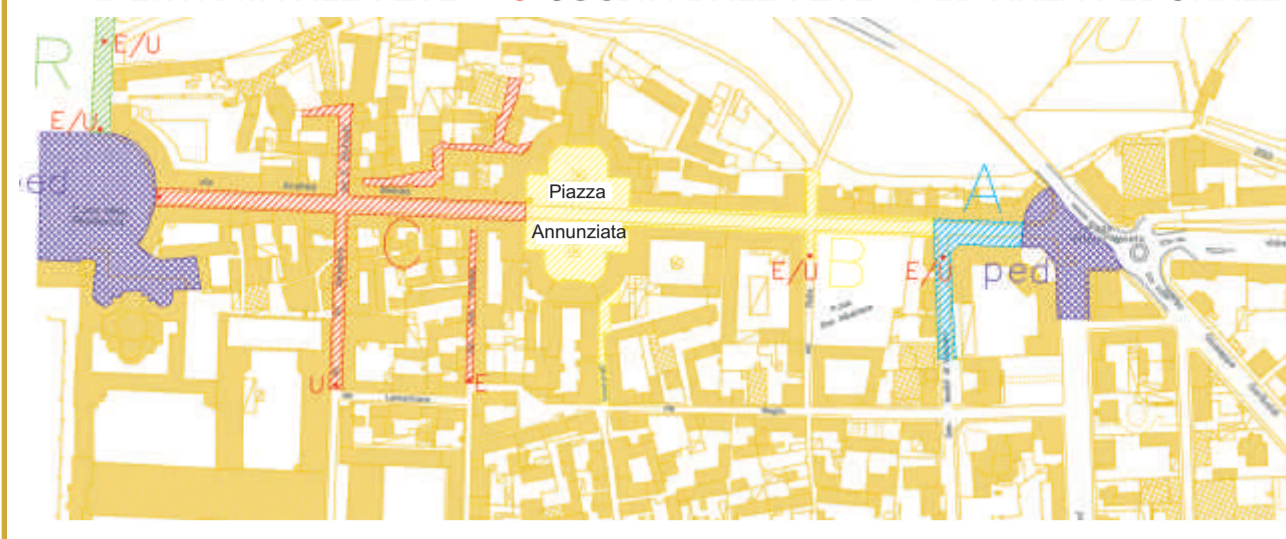

possibile effettuare l'accesso in Ztl) e di via XX Settembre (per l'uscita dalla Ztl). Potranno accedere alla propria Ztl i veicoli delle persone residenti, domiciliate o dimoranti, o in possesso di posto auto privato. A seguito della ricezione dell'apposita comunicazione predisposta dall'Amministrazione, i cittadini che necessitano del rinnovo dell'abbonamento (che aveva durata quinquennale) o di qualsiasi altra informazione, potranno rivolgersi agli uffici *Ge.S.In. di piazza Pettiti - Tel. e fax: 011 4526605*  
*Orario apertura cassa sportello Venaria Reale:*  
*lunedì - venerdì dalle 8,00 alle 12,00 e dalle 13,00 alle 16,30.*

Vitt.Bill.



## PIAZZA DELLA REPUBBLICA, PEDONALIZZAZIONE PERMANENTE

Con ordinanza n. 150 del 15 luglio 2008, è stata istituita la pedonalizzazione permanente della Piazza della Repubblica, vietando nel contempo la circolazione a qualsiasi mezzo di trasporto nell'ambito della piazza stessa. È stata inoltre stabilita l'istituzione permanente della ZTL (Zona Traffico Limitato) in via Castellamonte. Quest'ultima nel tratto compreso tra l'intersezione con il viale Carlo Emanuele e l'intersezione con la piazza della Repubblica, con conseguente divieto di transito a qualsiasi mezzo di trasporto. È consentito il passaggio nella predetta via unicamente ai cittadini residenti, ai disabili muniti di apposito contrassegno ed a coloro che devono raggiungere l'albergo. Si è provveduto inoltre ad istituire il divieto di sosta in via Castellamonte con le seguenti limitazioni: dalle ore 8,00 alle 20,00 presso il lato adiacente la Reggia; dalle ore 0,00 alle 24,00 presso il lato opposto.

Vitt.Bill.

### AFFITTI CONCORDATI: FIRMATO IL NUOVO ACCORDO TERRITORIALE

Nuove opportunità per proprietari ed inquilini

Martedì 8 luglio, grazie all'iniziativa dell'Assessorato alle Politiche Abitative della Città di Venaria Reale, è stato sottoscritto tra i rappresentanti degli inquilini e dei proprietari, il nuovo accordo territoriale per gli affitti concordati, come disciplinato dalla legge 9 dicembre 1998 n. 431. L'accordo prevede contratti di locazione ad uso abitativo che prevedono vantaggi sia per gli inquilini sia per i proprietari. I primi, infatti, possono giovare di canoni agevolati rispetto a quelli normalmente richiesti sul mercato, mentre i proprietari oltre a godere delle agevolazioni fiscali previsti dalla stessa Legge n. 431 (abbattimento del 30% dell'imponibile Irpef sui canoni percepiti, imposta di registro calcolata solo sul 70% del canone annuo) beneficiano di una consistente riduzione dell'ICI prevista dal Comune di Venaria, che passa dal 4 per mille del 2007 all'1 per mille del 2008. Inoltre a questa tipologia di contratti si possono aggiungere i benefici del progetto LO.C.A.RE, nel caso di stipula di contratto con inquilini inseriti in apposita lista predisposta dal Comune. Tale iniziativa prevede per i proprietari l'erogazione una tantum di un contributo che va dai 1500 euro per contratti 3 anni +2 fino ad un contributo di 3000 euro per contratti 6 anni +2. È inoltre prevista una garanzia per l'eventuale morosità dell'inquilino fino ad un massimo di 18 mensilità. Per gli inquilini è previsto un contributo di 500 euro. Si invitano pertanto i proprietari interessati all'affitto dei propri immobili ad informarsi, senza alcun impegno, presso l'ufficio casa della città, sito in via Zannellato 19, oppure telefonare al n. 011.45.23.803 (sig.ra Ileana Usai), per avere ulteriori informazioni sui contratti di cui sopra e poterne valutare la convenienza.

Vitt.Bill.

## Carta d'identità: rilascio o rinnovo

La carta d'identità è rilasciata dal Comune ai cittadini che hanno compiuto il 15° anno di età. Il decreto legge n. 112 del 25/06/08 "Disposizioni urgenti per lo sviluppo economico e la stabilizzazione della Finanza Pubblica e la perequazione tributaria", pubblicato sulla Gazzetta Ufficiale n. 157 in pari data ed entrato in vigore il giorno stesso, ha prorogato la validità della carta di identità da cinque a dieci anni. Tale disposizione si applica anche alle carte di identità in corso di validità, alla data di entrata in vigore della Legge, quindi dal 26 giugno. Pertanto le carte di identità scadute possono essere rinnovate, mentre la validità delle altre viene automaticamente prorogata fino allo scadere dei dieci anni dalla data del rilascio. L'Ufficio Anagrafe provvederà a convalidare il documento originario per ulteriori cinque anni apponendo un timbro di proroga ai sensi dell'art. 31 del già citato Decreto Legge.

- Può essere rinnovata 6 mesi prima della scadenza;
- Sul retro della carta di identità è indicata la data della scadenza;
- Non è più obbligatorio indicare lo stato civile salvo specifica istanza del richiedente;
- La carta d'identità è esente dal pagamento della marca da bollo;
- Per il rilascio o il rinnovo della carta d'identità occorrono 3 fotografie recenti (ed il documento scaduto);
- Per il rilascio della carta d'identità valida per l'espatrio ai minori (età compresa tra 15 e 18 anni), occorre la presenza dei genitori o della persona che esercita la tutela per dare l'assenso all'espatrio (i genitori possono presentarsi presso l'ufficio anagrafe anche in momenti separati);
- In caso di smarrimento o furto del documento occorre effettuare regolare denuncia (in carta semplice) presso la locale stazione dei Carabinieri (via Dante, 2 Venaria Reale) o altri organi di Polizia. *Rivolgersi all'Ufficio Anagrafe*  
*011 4072204 / 207*





# CONVEGNO NAZIONALE URBAN ITALIA

## VENARIA REALE: SVILUPPO URBANO, DINAMICHE METROPOLITANE E SCENARI DI SVILUPPO REGIONALE

**Venaria Reale 18-19 Settembre 2008 - Centro Conservazione e Restauro - Piazza della Repubblica**

### PERCHÉ IL CONVEGNO

Gli ultimi dieci anni hanno segnato per il comune di Venaria Reale una stagione di intensa attività progettuale. Numerose iniziative sono state finanziate e poi attuate su un territorio relativamente poco esteso come quello comunale, mentre altri programmi, di dimensioni sovracomunali, hanno in qualche modo "investito" il territorio venariense. Alcune sono derivate da un atto volontario della città, impegnata a definire per sé un nuovo futuro, altre sono state quasi scelte obbligate in risposta a stimoli che venivano dall'alto. Un'analisi e una lettura trasversale delle iniziative di programmazione in cui il comune di Venaria è stato coinvolto negli ultimi dieci anni ha messo in luce almeno tre tipologie di programmi:

- **programmi complessi**, relativi a parti del territorio comunale, caratte-

rizzati da obiettivi di miglioramento del contesto sociale, edilizio ed urbano e dalla partecipazione attiva della popolazione,

- interventi di *programmazione negoziata a scala sovralocale*, caratterizzati da integrazione orizzontale e concertazione fra le parti, convergenza e aggregazione degli interessi locali (pubblici e privati) attorno ad obiettivi condivisi di sviluppo territoriale (in particolare del quadrante Nord-Ovest di Torino),
- interventi con una dimensione di *programmazione strategica regionale*, che hanno messo in luce interessanti, anche se non privi di problemi, meccanismi di *governance* verticale (dal livello nazionale fino a quello locale).

Il convegno proposto si articola su due giornate che tratteranno temi diversi ma tra loro consequenziali.



### Gli interventi materiali del programma

Con la realizzazione di questo nuovo complesso, inserito all'interno del centro sportivo ed al sistema di parchi urbani, è completata l'offerta di attività per il tempo libero.

### CENTRO SOCIALE ALTESSANO



### AUDITORIUM LICEO SCIENTIFICO VIA BUOZZI, 16

All'interno del Borgo di Altesano è collocato un Liceo scientifico la cui popolazione proviene da un bacino di carattere intercomunale. I conflitti del Borgo si sono estesi alla scuola, percepita da una parte della popolazione giovanile locale come un corpo estraneo. Sin dalla formazione della candidatura URBAN il liceo ha manifestato la volontà di essere soggetto attivo del progetto di riqualificazione sociale del Borgo, organizzando delle attività formative e culturali aperte alla popolazione locale. In questo quadro è stato elaborato il progetto di ristrutturazione dell'Auditorium.



### GREENWAYS

I percorsi delle Greenways ciclabili concernono prevalentemente la sponda destra del torrente Ceronda, da viale Carlo Emanuele II all'area delle ex-casermette di Altesano: un'intera zona, già in parte interessata dal progetto "Murazzini", interamente riqualificata consentendo inoltre il collegamento al Parco della Mandria.



### PERCORSO CICLABILE "SPINA REALE"

La realizzazione della pista ciclabile sulla cosiddetta "Spina Reale" ha comportato tutta una serie di opere pubbliche di razionalizzazione e sistemazione viaria in particolare riguardo alla zona di Via Roma.



### MURAZZINI

Il progetto "Murazzini" ha permesso la realizzazione di una serie di opere di protezione delle sponde del torrente Ceronda e di conseguenza la formazione di una serie di percorsi destinati a migliorarne la fruibilità paesaggistica: sulla sponda destra del torrente verso valle (parallelamente all'affaccio degli edifici del centro storico) è stato infatti realizzato un percorso ciclabile e pedonale a chiusura di un ideale anello ciclo-pedo-turistico ad integrazione e completamento degli interventi previsti nell'attigua Via Mensa.



### IMPIANTO SPORTIVO COMUNALE ALTESSANO

L'impianto polisportivo sorge su di un'area di c.ca 110.000 mq.; l'operazione ha consentito di rilocalizzare gli impianti esistenti in viale Carlo Emanuele II (Parco Basso) in zona pre-Parco della Mandria. Sono stati realizzati 4 campi da calcio con tribune e sottostanti servizi, 2 campi da calcetto e 4 campi da tennis oltre a tutta l'infrastrutturazione necessaria per rendere perfettamente funzionale il complesso degli impianti. L'intervento è completato da un palazzetto dello sport completo di 1 campo di basket, 8 campi per il gioco delle bocce, un edificio da adibire a foresteria e accoglienza.



### VIA MENSA - PIAZZA ANNUNZIATA

Il progetto per il nuovo arredo urbano della Via Mensa ha permesso di recuperare e valorizzare l'aspetto aulico distintivo della Città di Venaria. L'obiettivo di riportare all'uso quotidiano un ambiente - grazie agli interventi di recupero in corso sugli edifici prospettanti le aree - ha dimostrato la possibilità di poter usufruire di un nuovo "salotto cittadino" ricco e vivace.



### HOTEL CASCINA DI CORTE

Il recupero della Reggia ha aperto nuovi scenari per lo sviluppo economico di Venaria, che si candida ad essere una delle principali mete di turismo culturale e d'arte della nostra Regione. Questi nuovi scenari hanno indotto gli operatori turistici a programmare nuovi interventi in Venaria al fine di aumentare e qualificare l'offerta di accoglienza, tra questi la Famiglia Gobetti, già impegnata nel settore alberghiero, che ha realizzato un albergo a 4 stelle, composto di 12 camere doppie e di un annesso ristorante con 58 posti a sedere collocato proprio davanti all'ingresso principale della Reggia nell'edera del Castellamonte.



### CENTRO BENESSERE

L'elemento principale di questo complesso sportivo è l'acqua ma l'impianto, circondato da ampi spazi da mantenere a verde, è completato da una serie di attrezzature per diverse attività sportive come il tennis, il calcetto, oltre che da spazi per il relax, il fitness, l'estetica.

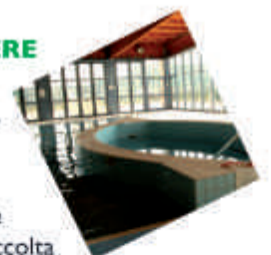

### TETTI FOTOVOLTAICI SCUOLE

Istituzione di pannelli fotovoltaici presso le scuole elementari del centro storico e relativa manutenzione occorrente ai soffitti delle stesse. "Progetto Pilota Sperimentale" che prevede un processo di ECOLOnizzazione del territorio urbanizzato attraverso una raccolta precisa di dati capaci di individuare le condizioni migliori per l'istallazione di pannelli, la migliore tipologia da impiegare ed eventualmente le soluzioni alternative installative da adottare. Composto da due impianti distinti posizionati su due scuole ed a parità di condizioni dei due siti si installeranno tre diversi tipi di pannelli. Saranno studiate nel tempo le rese dei pannelli ed i risultati ottenuti cercando una ottimizzazione delle rese sia per i pannelli installati che per future installazioni, lo sviluppo teorico del progetto pilota sarà gestito dal Politecnico di Torino.





**Programma Giovedì 18 Settembre**

- 11.30** Registrazione partecipanti
- 12.30** Accoglienza dei partecipanti e buffet di benvenuto
- 14.00** Saluti della città  
*Nicola Pollari, Sindaco della Città di Venaria Reale*
- 14.15** Un bilancio dell'esperienza Urban Italia  
*a cura del Ministero Infrastrutture e Trasporti*
- 14.30** Capitalizzazione dell'esperienza Urban  
*a cura della Città di Venezia*
- 14.45** Le strategie europee per le politiche urbane integrate 2007/2013  
*a cura della DG Regio*
- 15.00** Le strategie del Piemonte per le politiche urbane integrate 2007/2013  
*a cura della Regione Piemonte*
- 15.15** Introduce i temi delle Reti di Città e modera  
*dott. ssa Cinzia Zincone*
- 15.30** Il ruolo delle reti: l'esperienza e la prospettiva della Rete di città di Urban  
*a cura della Città di Aversa (Sindaco dott. Domenico Ciaramella)*
- 15.45** Il ruolo delle reti: il contributo dell'Associazione dei Comuni  
*a cura della ANCI (Presidente ANCI Piemonte dott.ssa Amalia Neirotti)*
- 16.00** Il ruolo delle reti: l'esperienza di quartieri in Crise  
*a cura della Rete quartieri in Crise (Presidente dott.ssa Ilda Curti)*
- 16.15** Il ruolo delle reti: l'esperienza della Rete delle città strategiche  
*a cura della Rete delle città Strategiche (Mauro D'Attis, Assessore Politiche Comunitarie Città di Brindisi)*
- 16.30** Dibattito
- 21.30** Spettacolo teatrale - Assemblea Teatro piazza Annunziata

**Programma Venerdì 19 Settembre**

- 10.00** Saluti della città  
*Salvatore Ippolito, Vice-Sindaco della Città di Venaria Reale*
- 10.15** Saluto/intervento  
*a cura del Ministero Infrastrutture e Trasporti*
- 10.30** Introduce i temi e modera  
*Giuseppe Dematteis, Politecnico di Torino*
- 10.45** Il nuovo ruolo di Venaria  
*Nicola Pollari, Sindaco della Città di Venaria Reale*
- 11.00** La vivacità progettuale di Venaria: piani e progetti di questi ultimi 10 anni  
*Silvia Saccomani, Politecnico di Torino*
- 11.15** Venaria, Torino e La Reggia  
*Alberto Vanelli, Consorzio Valorizzazione della Venaria Reale*
- 11.30** Venaria e la Corona Verde  
*Roberto Gambino, Politecnico di Torino*
- 11.45** Venaria nella pianificazione strategica dell'area metropolitana torinese e della Provincia  
*Elisa Rosso, Torino internazionale Paolo Foietta, Provincia di Torino*
- 12.15** Venaria e il sistema della cultura: dall'area metropolitana torinese al Nord Ovest italiano  
*Marco Demarie, Compagnia di San Paolo*
- 14.15** Venaria nella programmazione regionale: il Piano Territoriale Regionale  
*Sergio Conti, Assessore alle Politiche territoriali della Regione Piemonte*
- 14.30** Tavola Rotonda  
Introduce i temi *Giuseppe Dematteis, Politecnico di Torino*  
Modera: *Nicola Pollari, Sindaco della Città di Venaria Reale*  
Intervengono: *Antonio Saitta - Presidente Provincia di Torino - Marta Levi - Assessore Area metropolitana Città di Torino - Marcello Mazzù - Sindaco Città di Grugliasco - Aldo Corgiat Loya - Sindaco Città di Settimo Torinese - Guido Tallone - Sindaco Città di Rivoli - Silvana Accossato - Sindaco Città di Collegno*



## Accordo sulla sicurezza nei cantieri

Ora esiste un accordo tra il Comune di Venaria Reale e le organizzazioni Sindacali CGIL, CISL e UIL, che impegna l'amministrazione comunale a contrastare il lavoro irregolare e far rispettare le norme di sicurezza nei cantieri, sia pubblici che privati. Gli obiettivi che si intendono conseguire, anche attraverso controlli affidati alla Polizia Municipale, sono l'applicazione delle norme di sicurezza nei cantieri per ridurre gli incidenti e gli infortuni, il contrasto al fenomeno del caporalato e del lavoro sommerso e la piena attuazione della normativa sulla sicurezza. A settembre verrà illustrato in una conferenza stampa, nelle sue forme applicative.

Dirigente in staff - Settore Comunicazione  
Laura fabbri

### Settore Servizi Finanziari

## Attività di accertamento dell'ex tariffa Tarsu e Tia PAGARE TUTTI PER PAGARE MENO Attivati i controlli tributari per una più giusta perequazione fiscale

A seguito delle procedure della gara d'appalto svolte nei mesi scorsi, è stata affidata alla ditta Andreani Tributi S.p.A. di Macerata l'attività di rilevazione generale del territorio di Venaria Reale. La finalità di tale operazione è quella di esercitare l'attività di controllo di tutte le posizioni della Tassa Rifiuti (Tarsu), gestita dal Comune fino al 2005 e di fornire all'Ente Gestore della Tariffa Rifiuti (Tia), identificato in Seta S.p.A., gli elementi utili per l'entrata da esso gestita dal 2006. Pertanto, nei prossimi mesi, alcuni incaricati della Società, muniti di tesserino di riconoscimento, rileveranno i dati sul territorio cercando di arrecare il minore disturbo possibile alle famiglie venariesi. **La rilevazione sarà effettuata dall'esterno degli edifici, mentre la misurazione delle superfici interne avverrà attraverso le banche dati in possesso degli uffici comunali.** Solo in caso non sia possibile reperire d'ufficio le planimetrie, verrà effettuato il sopralluogo, da concordare preventivamente con l'utente. Pertanto, **si avviano tutte le famiglie che nessun incaricato della Andreani Tributi richiederà l'accesso immediato ai locali, ma che ciò potrà avvenire esclusivamente previo preavviso motivato.** L'attività di rilevazione sul territorio e di incrocio delle banche dati, nel complesso, inizierà nel mese di settembre e impegnerà la Società incaricata fino alla fine del 2009. Sono molteplici i vantaggi di tale attività: in primo luogo vengono esercitati i controlli tributari, garantendo una migliore perequazione fiscale e posizioni Tarsu/Tia corrette. "Pagare tutti per pagare meno" è la

frase che ricorre spesso quando si parla di tributi e che nel caso di specie assume notevole rilevanza, considerati i continui aumenti dei costi per la gestione dei rifiuti e il fatto che questi devono essere coperti integralmente con gli introiti della Tia. Maggiore è la "base imponibile", e minori saranno complessivamente gli oneri a carico dei cittadini venariesi. In altre parole, un costo che deve essere ripartito in base alle superfici e al numero degli utenti presenti in banca dati, facendo pagare tutti e nella giusta misura, pesa meno sulla collettività. Nulla da temere, ovviamente, avranno quei cittadini che hanno sempre versato la Tarsu/Tia secondo i corretti parametri (metri quadrati e numero persone). Gli introiti che deriveranno dall'attività di accertamento Tarsu per le annualità fino al 2005 andranno a coprire i maggiori costi della gestione dei rifiuti che attualmente il Comune finanzia con altre entrate. L'obiettivo è quello di arrivare al 2010 con tale "debito" completamente azzerato. Qualora si registrarono incassi superiori alle previsioni, questi andranno a finanziare le nuove isole ecologiche che il Comune intende realizzare. Ma oltre ad una corretta imposizione tributaria, per poter ottimizzare la questione dei "rifiuti" è necessario un ulteriore sforzo da parte dei cittadini, per incrementare la percentuale di raccolta differenziata. Con l'incremento di tale percentuale, infatti, si cerca di far fronte al continuo aumento dei costi, tra i quali pesano in particolar modo quelli legati ai rifiuti indifferenziati portati nella discarica controllata di Torino e i costi del carburante.



## filo lungo filo, un nodo si farà MOSTRA-MERCATO DELL'ARTIGIANATO TESSILE

27 settembre 2008 - dalle 15 alle 19  
28 settembre 2008 - dalle 9,30 alle 19

Ecomuseo Villaggio Leumann - Corso Francia 313 Collegno  
www.villaggioleumann.it - Tel. 333 3923444